

ALLEGATO 1

Codice modulo: 000000

MODELLO E1 - SPAZIO RISERVATO ALL'UFFICIO DISTRETTUALE FORESTALE	
Piano forestale aziendale di TELVE (COD. 11)	Comunicazione
Inventario boschi privati catasto di.....	n.....anno.....

PROT. 6661

Alla PROVINCIA AUTONOMA DI TRENTO

Ufficio Distrettuale forestale di BORGIO VALSUGANA

Servizio Foreste e fauna

serv.foreste@pec.provincia.tn.it

COMUNICAZIONE PREVENTIVA DI TAGLIO FORZOSO

(14 aprile 2011, n.8-66/Leg, art.20, c.1, lett.a)

Il sottoscritto

Trentin Fabrizio, sindaco del comune di Telve

nato a Trento (Tn) il 10/12/1976

residente a Telve in Vicolo Valletta n. civico 11, cap 38050

codice fiscale TRNFRZ76T10L089N

indirizzo di posta elettronica/posta elettronica certificata (PEC) comune@pec.comune.telve.it

tel. 0461 766054

COMUNE DI TELVE		PROVINCIA DI TRENTO	
Segretario	15 NOV. 2019		
CT Segretario			
Ingegnere	PROT. N° 7016		
Tel. n°			
Anagrafe	CAT. CL		

COMUNICA

- che intende procedere all'utilizzazione forzata con carattere d'urgenza delle piante danneggiate dall'evento di data 29/11/2019, dovuto a schianti da vento verificatosi in località FRATTONI DI CERE sulla proprietà:

soggetta a pianificazione forestale aziendale, piano del Comune di Telve (cod. piano 11)

situata in C.C Telve di Sotto pp.ff 1199/1 e 1200

- che l'intervento interessa un quantitativo stimato in 6.620 m³;
- che l'esbosco verrà effettuato mediante gru a cavo

dichiara inoltre

- che entro trenta giorni dalla conclusione delle utilizzazioni darà comunicazione della effettiva quantità di piante prelevate.

Luogo e data

Telve. 29 OTT. 2019



IL RICHIEDENTE
Fabrizio Trentin



INFORMATIVA DEL SERVIZIO FORESTE E FAUNA PER IL CITTADINO EX ARTT. 13 E 14 DEL REGOLAMENTO UE n. 679 del 2016

Il Regolamento Europeo UE/2016/679 (di seguito il "Regolamento") relativo alla protezione delle persone fisiche con riguardo al trattamento dei dati personali dispone che tale trattamento sia improntato al rispetto della citata normativa e, in particolare, ai principi di correttezza, liceità e trasparenza, di limitazione della conservazione, nonché di minimizzazione dei dati in conformità agli artt. 5 e 25 del Regolamento.

In osservanza del principio di trasparenza previsto dall'art. 5 del Regolamento, la Provincia autonoma di Trento Le fornisce le informazioni richieste dall'articolo 13 e 14.

1. FINALITA' DEL TRATTAMENTO

Il trattamento dei dati ha le finalità (scopo per il quale i dati sono trattati) e la base giuridica di seguito indicate:

-esecuzione di compiti di interesse pubblico o connessi all'esercizio di pubblici poteri di cui è investito il Titolare (art. 6, par.1, lett. e) del Regolamento) e in particolare per gestire l'approvazione dei piani di gestione forestale aziendale e dei progetti di taglio (art.57 e art. 98 della L.p.11/2007);

Il conferimento dei dati personali è obbligatorio per le finalità di cui sopra e per tutte quelle ausiliarie e connesse, quali ad esempio attività di controllo e consultive. Il rifiuto al conferimento dei dati comporterà l'impossibilità di corrispondere alla richiesta connessa alla specifica finalità.

2. TITOLARE DEL TRATTAMENTO

Titolare del trattamento dei dati personali è la Provincia autonoma di Trento (di seguito, il "Titolare"), nella persona del legale rappresentante (Presidente della Giunta Provinciale in carica), Piazza Dante n. 15, 38122 – Trento, tel. 0461.494697, fax 0461.494603 e-mail direzioneecenerale@provincia.tn.it, pec segret.generale@pec.provincia.tn.it.

3. PREPOSTO AL TRATTAMENTO

I dati saranno trattati, per le finalità indicate al punto 3, dal Preposto al trattamento appositamente nominato, - che è il Dirigente *pro tempore* del Servizio Foreste e fauna i cui dati di contatto sono: Trento, Via Trener n. 3, tel. 0461/495943, fax 0461/495957, e-mail serv.foreste@provincia.tn.it, nonché da addetti al trattamento dei dati, dipendenti del Servizio, di cui il preposto si avvale, specificamente autorizzati ed istruiti.

Il Preposto è anche il soggetto presso il quale è possibile far valere i diritti previsti dagli articoli art. 15 – 22 del Regolamento, di seguito descritti.

4. DIRITTI DELL'INTERESSATO

In base alla normativa vigente l'interessato potrà esercitare, nei confronti del Titolare ed in ogni momento, i seguenti diritti:

- chiedere l'accesso ai suoi dati personali e ottenere copia degli stessi (art. 15);
- qualora li ritenga inesatti o incompleti, richiederne, rispettivamente, la rettifica o l'integrazione (art. 16);
- se ricorrono i presupposti normativi, opporsi al trattamento dei suoi dati (art. 21), richiederne la cancellazione (art. 17), o esercitare il diritto di limitazione (art. 18);
- in ogni momento, inoltre, l'interessato ha diritto di proporre reclamo all'Autorità di controllo.

Inoltre ai sensi dell'art. 19, nei limiti in cui ciò non si riveli impossibile o implichi uno sforzo sproporzionato, il Titolare comunicherà a ciascuno degli eventuali destinatari cui sono stati trasmessi i dati personali le rettifiche, o cancellazioni, o limitazioni del trattamento effettuate. Qualora l'interessato lo richieda il Titolare gli comunicherà tali destinatari.

5. RESPONSABILI DEL TRATTAMENTO

Per le finalità di cui al punto 3, i dati potranno essere trattati da soggetti che svolgono attività strumentali per il Titolare, che prestano adeguate garanzie circa la protezione dei dati personali, nominati Responsabili del trattamento ex art. 28 del Regolamento. L'elenco aggiornato dei Responsabili è consultabile presso i gli uffici del Servizio Foreste e fauna siti a Trento, via Trener n. 3.

6. RESPONSABILE DELLA PROTEZIONE DATI

I dati di contatto del Responsabile della protezione dei dati (RPD), cui è possibile rivolgersi per tutte le questioni relative al trattamento dei propri dati personali, sono: via Giusti n. 40, 38122 – Trento, fax 0461.499277, e-mail ldprivacy@provincia.tn.it (indicare, nell'oggetto: "Richiesta intervento RPD ex art. 38 Reg. UE").

7. MODALITA' DEL TRATTAMENTO

Il trattamento sarà effettuato con modalità cartacee e con strumenti automatizzati (informatici ed elettronici) in modo da garantire la riservatezza, l'integrità e la disponibilità. Sempre per le finalità indicate, i dati potranno essere trattati da soggetti che svolgono attività strumentali per il Titolare, che prestano adeguate garanzie circa la protezione dei dati personali e nominati Responsabili del trattamento ex art. 28 del Regolamento.

E' esclusa l'esistenza di un processo decisionale automatizzato, compresa la profilazione.

8. COMUNICAZIONE E DIFFUSIONE DEI DATI (CATEGORIE DI DESTINATARI)

I dati personali raccolti non sono oggetto di comunicazione o diffusione.

I dati raccolti non saranno comunicati e non saranno trasferiti fuori dall'Unione Europea.

9. PERIODO DI CONSERVAZIONE DEI DATI

In osservanza del principio di limitazione della conservazione, il periodo di conservazione dei dati personali avrà durata limitata al raggiungimento delle finalità per cui i dati sono stati raccolti, nel rispetto di quanto previsto dalla normativa vigente e dal massimario di scarto della Provincia autonoma di Trento.

29 OTT. 2019



aver ricevuto e preso visione della presente informativa

Fabrizio Trentin



ALLEGATO 2

**PROVINCIA AUTONOMA DI TRENTO
UFFICIO DISTRETTUALE FORESTALE DI BORGO VALSUGANA
STAZIONE FORESTALE DI BORGO VALSUGANA**

**ALLEGATO TECNICO A COMUNICAZIONE DI TAGLIO FORZOSO - SCHIANTI 2018
DPP 14 Aprile 2011, n.8-66/Leg. art. 20**

Proprietà/ Comune catastale	Comune di Telve CC Telve di Sotto		Cod. proprietà assestata/ Cod. inventario	11
Uso X Commercio Interno			Anno lotto funzionale	2019
N. lotto funzionale	20	Denominazione Lotto	Schianti 2018 - Frattoni di Cere	
Superficie tagliata (ha)	12,41		% di danno (a raso =100%)	100%
Distribuzione del danno sull'area		X omogeneo a macchie misto		
Rinnovazione naturale		X assente diffusa rada diffusa densa localizzata densa		
Tipo di danno prevalente		sradicate sovrapposte troncale X misto		
Direzione prevalente di caduta		direzione prevalente X direzioni varie		
Modalità di esbosco prevista		Gru a cavo, allestimento con processore, trasporto a piazzale con camion.		

Quantificazione in volume tariffario presunto delle piante danneggiate. Il valore definitivo per lo scarico della ripresa sarà confermato successivamente, previa elaborazione

Particella forestale	Volume mc lar	Picea mc lar	Abete mc lar	Larice mc lar	P.silv. mc lar	P.nero mc lar	Cembro mc lar	Faggio mc lar	Al.lar mc lar
28	4.920	4.670		250					
48	1.700	1.600		100					
Totale	6.620	6.270		350					

Al volume tariffario stimato, applicando un coefficiente di ramosità medio di 1,15 corrisponde un volume dendrometrico totale di 7.610 mc, pari a 6.090 t allo stato fresco.

Descrizione limiti esterni

I limiti esterni dell'area sono contrassegnati come segue sul terreno:

Le superfici evidenziate in cartografia col numero 1 rosso sono delimitate con spray di colore viola; a nord ed est l'area interessata è delimitata dal confine di proprietà; a sud dalla strada forestale "Val Crestani";

Le superfici evidenziate in cartografia col numero 2 rosso sono delimitate con spray di colore arancione; a est il limite coincide con superfici prive di vegetazione, a nord il limite si attesta irregolarmente lungo il tracciato di un sentiero.

L'area evidenziata nell'allegato cartografico ricade nelle seguenti particelle catastali:
CC di Telve di Sotto, n 1199/1 e 1200

Prescrizioni generali

- All'interno dell'area indicata dovranno essere rispettate tutte le piante non danneggiate, non costituenti pericolo, salvo siano state contrassegnate e dunque autorizzate al taglio per motivi tecnici; in particolare dovrà essere preventivamente valutato assieme al personale incaricato dall'Amministrazione comunale il rilascio delle piante di larice (per singoli pedali e/o per nuclei) poste nella parte inferiore della superficie di intervento.
- Dovrà essere posta massima cura al rispetto della rinnovazione naturale, al suolo e alle infrastrutture presenti; dovranno essere contenuti solchi o compattamenti del suolo. Al fine di contenere i danni alle infrastrutture forestali, in caso di maltempo perdurante, il trasporto del legname sulle strade forestali potrà essere sospeso, per il tempo ritenuto opportuno a



ALLEGATO 2

insindacabile giudizio del personale incaricato dall'Amministrazione comunale, e potrà essere ripreso solo su espressa autorizzazione.

- Non è consentito l'avvallamento libero di materiale legnoso lungo pendici, canali e torrenti sottoposti a interventi di sistemazione montana;
- Devono essere lasciati liberi da piante intere, tronchi e ramaglia tutti gli imputi, i sentieri, le strade, le piste di esbosco; il rilascio in bosco della ramaglia non deve pregiudicare la rinnovazione naturale presente;
- Considerate le caratteristiche morfologiche e orografiche di alcuni settori della superficie schiantata (evidenziati in colore azzurro in cartografia), in sede esecutiva l'Amministrazione comunale valuterà, congiuntamente all'impresa, la possibilità di rilasciare le piante schiantate su tutta o su parte della superficie di detti settori.

Allegato cartografico 1:10.000 e ortofoto 1:5.000 (sfondo CTP)

San Michele a/A, 23 settembre 2019



VISTO

Ufficio disrettuale di Borgo Valsugana



Data



PROVINCIA DI TRENTO
Comune di Telve

Taglio forzoso
Schianti 2018

Lotto funzionale n. 1
Schianti 2018 - Frattoni Cere

COROGRAFIA

scala 1:10 000



STUDIO TECNICO FORESTALE
dr. Ruggero Bolognani

LEGENDA

LOTTO FRATTONI - CERE

- Esbosco obbligatorio
- Esbosco a discrezione

Confini

- Confini di proprietà

Viabilità forestale

- camionabile
- trattorabile
- pista di esbosco
- sentieri
- viabilità esterna alla proprietà

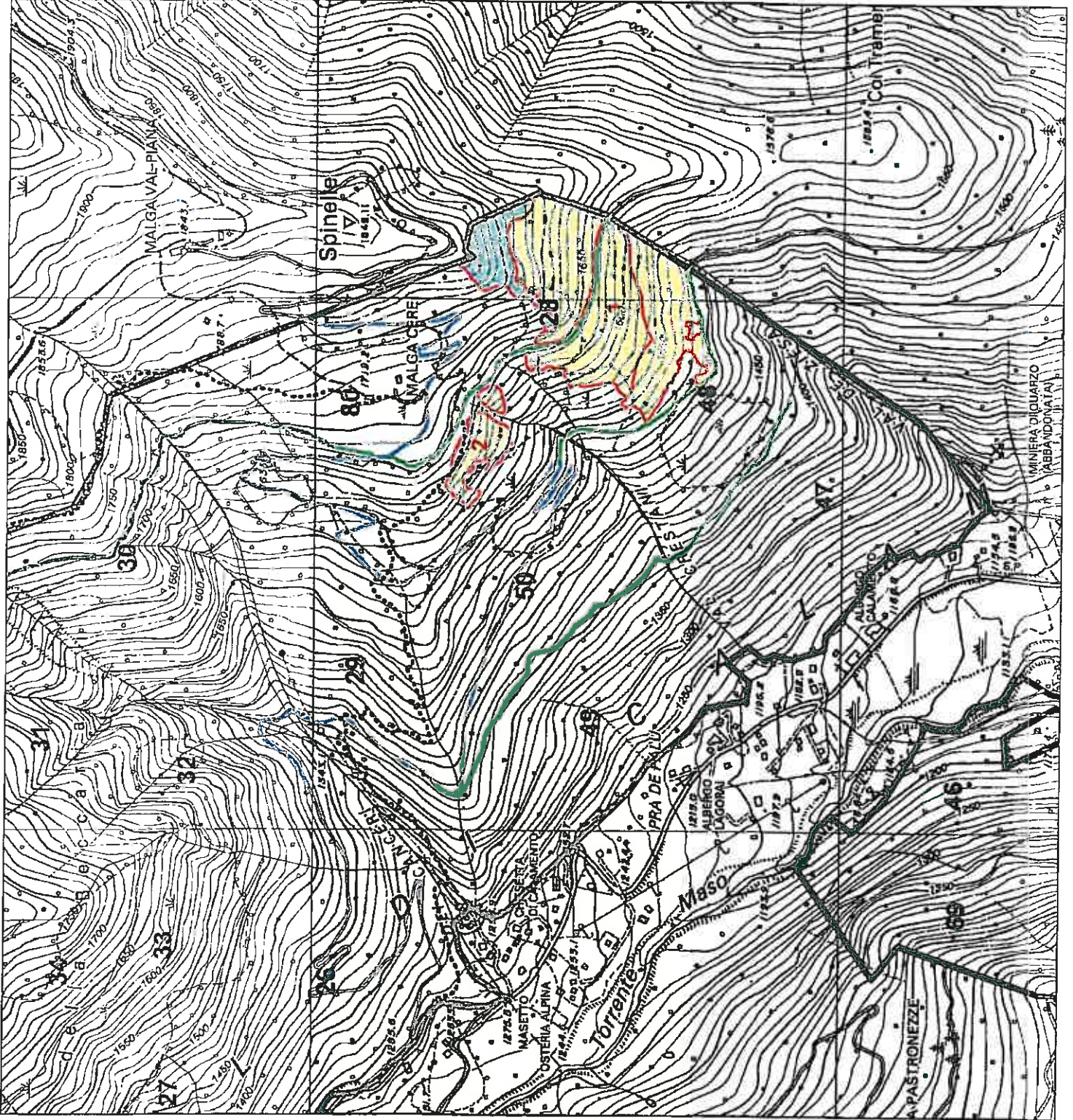

PROVINCIA DI TRENTO

Comune di Telve

Taglio forzoso
Schianti 2018

Lotto funzionale n. 1
Schianti 2018 - Frattoni Cere

ORTOFOTO

scala 1:5 000



STUDIO TECNICO FORESTALE
dr. Ruggero Bolognani

LEGENDA

LOTTO FRATTONI - CERE

 Esbosco obbligatorio

 Esbosco a discrezione

Confini

 Confini di proprietà

 Confini di particella

Viabilità forestale

 camionabile

 trattorabile

 pista di esbosco

 sentieri

 viabilità esterna alla proprietà

