

ALLEGATO 1

Codice modulo: 000000

MODELLO EI - SPAZIO RISERVATO ALL'UFFICIO DISTRETTUALE FORESTALE	
Piano forestale aziendale di TELVE (COD. 11)	Comunicazione
Inventario boschi privati catasto di.....	n.....anno.....

PLOT. 6660

Alla PROVINCIA AUTONOMA DI TRENTO

Ufficio Distrettuale forestale di **BORGO VALSUGANA**
 Servizio Foreste e fauna
 serv.foreste@pec.provincia.tn.it

COMUNICAZIONE PREVENTIVA DI TAGLIO FORZOSO
 (14 aprile 2011, n.8-66/Leg, art.20, c.1, lett.a)

Il sottoscritto

Trentin Fabrizio, sindaco del comune di Telve

nato a Trento (Tn) il 10/12/1976

residente a Telve in Vicolo Valletta n. civico 11, cap 38050

codice fiscale TRNFRZ76T10L089N

indirizzo di posta elettronica/posta elettronica certificata (PEC) comune@pec.comune.telve.it

tel. 0461 766054

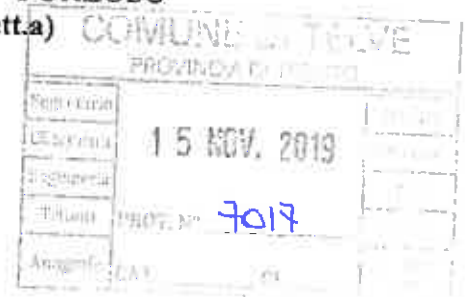
**COMUNICA**

- che intende procedere all'utilizzazione forzosa con carattere d'urgenza delle piante danneggiate dall'evento di data **29/11/2019**, dovuto a schianti da vento verificatosi in località **ROCCOLO-MARANA** sulla proprietà:
 soggetta a pianificazione forestale aziendale, piano del **Comune di Telve (cod. piano 11)**
 situata in C.C Telve di Sotto pp. ff 1195/1 e 1195/62

- che l'intervento interessa un quantitativo stimato in **860 m³**;
- che l'esbosco verrà effettuato mediante **gru a cavo**

dichiara inoltre

- che entro trenta giorni dalla conclusione delle utilizzazioni **darà comunicazione della effettiva quantità di piante prelevate.**

Luogo e data

Telve, **29 OTT. 2019**

IL RICHIEDENTE
 Fabrizio Trentin



INFORMATIVA DEL SERVIZIO FORESTE E FAUNA PER IL CITTADINO EX ARTT. 13 E 14 DEL REGOLAMENTO UE n. 679 del 2016

Il Regolamento Europeo UE/2016/679 (di seguito il "Regolamento") relativo alla protezione delle persone fisiche con riguardo al trattamento dei dati personali dispone che tale trattamento sia improntato al rispetto della citata normativa e, in particolare, ai principi di correttezza, liceità e trasparenza, di limitazione della conservazione, nonché di minimizzazione dei dati in conformità agli artt. 5 e 25 del Regolamento.

In osservanza del principio di trasparenza previsto dall'art. 5 del Regolamento, la Provincia autonoma di Trento Le fornisce le informazioni richieste dall'articolo 13 e 14.

1. FINALITÀ DEL TRATTAMENTO

Il trattamento dei dati ha le finalità (scopo per il quale i dati sono trattati) e la base giuridica di seguito indicate:

-esecuzione di compiti di interesse pubblico o connessi all'esercizio di pubblici poteri di cui è investito il Titolare (art. 6, par.1, lett. e) del Regolamento) e in particolare per gestire l'approvazione dei piani di gestione forestale aziendale e dei progetti di taglio (art.57 e art. 98 della L.p.11/2007);

Il conferimento dei dati personali è obbligatorio per le finalità di cui sopra e per tutte quelle ausiliarie e connesse, quali ad esempio attività di controllo e consultive. Il rifiuto al conferimento dei dati comporterà l'impossibilità di corrispondere alla richiesta connessa alla specifica finalità.

2. TITOLARE DEL TRATTAMENTO

Titolare del trattamento dei dati personali è la Provincia autonoma di Trento (di seguito, il "Titolare"), nella persona del legale rappresentante (Presidente della Giunta Provinciale in carica), Piazza Dante n. 15, 38122 – Trento, tel. 0461.494697, fax 0461.494603 e-mail direzione generale@provincia.tn.it, pec segret.generale@pec.provincia.tn.it.

3. PREPOSTO AL TRATTAMENTO

I dati saranno trattati, per le finalità indicate al punto 3, dal Preposto al trattamento appositamente nominato, - che è il Dirigente *pro tempore* del Servizio Foreste e fauna a cui dati di contatto sono: Trento, Via Trener n. 3, tel. 0461/495943, fax 0461/495957, e-mail serv.foreste@provincia.tn.it, nonché da addetti al trattamento dei dati, dipendenti del Servizio, di cui il preposto si avvale, specificamente autorizzati ed istruiti.

Il Preposto è anche il soggetto presso il quale è possibile far valere i diritti previsti dagli articoli art. 15 – 22 del Regolamento, di seguito descritti.

4. DIRITTI DELL'INTERESSATO

In base alla normativa vigente l'interessato potrà esercitare, nei confronti del Titolare ed in ogni momento, i seguenti diritti:

- chiedere l'accesso ai suoi dati personali e ottenere copia degli stessi (art. 15);
- qualora li ritenga inesatti o incompleti, richiederne, rispettivamente, la rettifica o l'integrazione (art. 16);
- se ricorrono i presupposti normativi, opporsi al trattamento dei suoi dati (art. 21), richiederne la cancellazione (art. 17), o esercitare il diritto di limitazione (art. 18);
- in ogni momento, inoltre, l'interessato ha diritto di proporre reclamo all'Autorità di controllo.

Inoltre ai sensi dell'art. 19, nei limiti in cui ciò non si riveli impossibile o implichi uno sforzo sproporzionato, il Titolare comunicherà a ciascuno degli eventuali destinatari cui sono stati trasmessi i dati personali le rettifiche, o cancellazioni, o limitazioni del trattamento effettuate. Qualora l'interessato lo richieda il Titolare gli comunicherà tali destinatari.

5. RESPONSABILI DEL TRATTAMENTO

Per le finalità di cui al punto 3, i dati potranno essere trattati da soggetti che svolgono attività strumentali per il Titolare, che prestano adeguate garanzie circa la protezione dei dati personali, nominati Responsabili del trattamento ex art. 28 del Regolamento. L'elenco aggiornato dei Responsabili è consultabile presso i gli uffici del Servizio Foreste e fauna siti a Trento, via Trener n. 3.

6. RESPONSABILE DELLA PROTEZIONE DATI

I dati di contatto del Responsabile della protezione dei dati (RPD), cui è possibile rivolgersi per tutte le questioni relative al trattamento dei propri dati personali, sono: via Giusti n. 40, 38122 – Trento, fax 0461.499277, e-mail tdprivacy@provincia.tn.it (indicare, nell'oggetto: "Richiesta intervento RPD ex art. 38 Reg. UE").

7. MODALITÀ DEL TRATTAMENTO

Il trattamento sarà effettuato con modalità cartacee e con strumenti automatizzati (informatici ed elettronici) in modo da garantire la riservatezza, l'integrità e la disponibilità. Sempre per le finalità indicate, i dati potranno essere trattati da soggetti che svolgono attività strumentali per il Titolare, che prestano adeguate garanzie circa la protezione dei dati personali e nominati Responsabili del trattamento ex art. 28 del Regolamento.

E' esclusa l'esistenza di un processo decisionale automatizzato, compresa la profilazione.

8. COMUNICAZIONE E DIFFUSIONE DEI DATI (CATEGORIE DI DESTINATARI)

I dati personali raccolti non sono oggetto di comunicazione o diffusione.

I dati raccolti non saranno comunicati e non saranno trasferiti fuori dall'Unione Europea.

9. PERIODO DI CONSERVAZIONE DEI DATI

In osservanza del principio di limitazione della conservazione, il periodo di conservazione dei dati personali avrà durata limitata al raggiungimento delle finalità per cui i dati sono stati raccolti, nel rispetto di quanto previsto dalla normativa vigente e dal massimario di scarto della Provincia autonoma di Trento.

29 OTT. 2019



ha di aver ricevuto e preso visione della presente informativa

Fabrizio Trentin



ALLEGATO 2

**PROVINCIA AUTONOMA DI TRENTO
UFFICIO DISTRETTUALE FORESTALE DI BORGO VALSUGANA
STAZIONE FORESTALE DI BORGO VALSUGANA**

**ALLEGATO TECNICO A COMUNICAZIONE DI TAGLIO FORZOSO - SCHIANTI 2018
DPP 14 Aprile 2011, n.8-66/Leg. art. 20**

Proprietà/ Comune catastale	Comune di Telve CC Telve di Sotto		Cod. proprietà assestata/ Cod. inventario	11
Usi <input checked="" type="checkbox"/> Commercio Interno	Anno lotto funzionale		2019	
N. lotto funzionale	21	Denominazione Lotto	Schianti 2018 - Roccolo Marana	
Superficie tagliata (ha)	2,50		% di danno (a raso =100%)	100%
Distribuzione del danno sull'area		X omogeneo a macchie misto		
Rinnovazione naturale		assente diffusa rada diffusa densa X localizzata densa		
Tipo di danno prevalente		sradicate sovrapposte troncate X misto		
Direzione prevalente di caduta		X direzione prevalente Nord direzioni varie		
Modalità di esbosco prevista		Gru a cavo, allestimento con processore, trasporto a piazzale con camion.		

Quantificazione in volume tariffario presunto delle piante danneggiate. Il valore definitivo per lo scarico della ripresa sarà confermato successivamente, previa elaborazione

Particella forestale	Volume mc tar	Picea mc tar	Abete mc tar	Larice mc tar	P.silv. mc tar	P.nero mc tar	Cembro mc tar	Faggio mc tar	Al.lar mc tar
12	860	600	170	40				50	
Totale	860	600	170	40				50	

Al volume tariffario stimato, applicando un coefficiente di ramosità medio di 1,15 corrisponde un volume dendrometrico totale di 990 mc, pari a 790 l allo stalo fresco.

Descrizione limiti esterni

I limiti esterni dell'area sono contrassegnati come segue sul terreno:

Superficie delimitata con spray di colore arancione nei tratti a contatto con le superfici boscate non schiantate; a sud il limite dell'intervento coincide con la linea elettrica (anche se l'area schiantata prosegue); a nord l'area di intervento è delimitata dai confini di proprietà Comune/Privato.

L'area evidenziata nell'allegato cartografico ricade nelle seguenti particelle catastali:
CC di Telve di Sotto, n 1095/1 e 1095/62

Prescrizioni generali

- All'interno dell'area indicata dovranno essere rispettate tutte le piante non danneggiate, non costituenti pericolo, salvo siano state contrassegnate e dunque autorizzate al taglio per motivi tecnici;
- Dovrà essere posta massima cura al rispetto della rinnovazione naturale, al suolo e alle infrastrutture presenti; dovranno essere contenuti solchi o compattamenti del suolo; in particolare dovrà essere posta attenzione ai nuclei di rinnovazione maggiormente sviluppati, inclusi nell'area di intervento così come rilevati anche nella cartografia allegata;



ALLEGATO 2

- Non è consentito l'avvallamento libero di materiale legnoso lungo pendici, canali e torrenti sottoposti a interventi di sistemazione montana;
- Devono essere lasciati liberi da piante intere, tronchi e ramaglia tutti gli impluvi, i sentieri, le strade, le piste di esbosco; il rilascio in bosco della ramaglia non deve pregiudicare la rinnovazione naturale presente.

Allegato cartografico 1:10.000 e ortofoto 1:5.000 (sfondo CTP)

San Michele a/A, 23 settembre 2019



VISTO

Ufficio distrettuale di Borgo Valsugana



Data

11. 12. 13.

PROVINCIA DI TRENTO

Comune di Telve

Taglio forzoso
Schianti 2018

Lotto funzionale n. 2
Schianti 2018 - Roccolo Marana

COROGRAFIA

scala 1:10 000



STUDIO TECNICO FORESTALE
dr. Ruggiero Bolognani

LEGENDA



LOTTO ROCCOLO - MARANA

Confini



Confini di proprietà



Confini di particella

Viabilità forestale



camionabile



trattorabile



pista di esbosco



sentieri



viabilità esterna alla proprietà

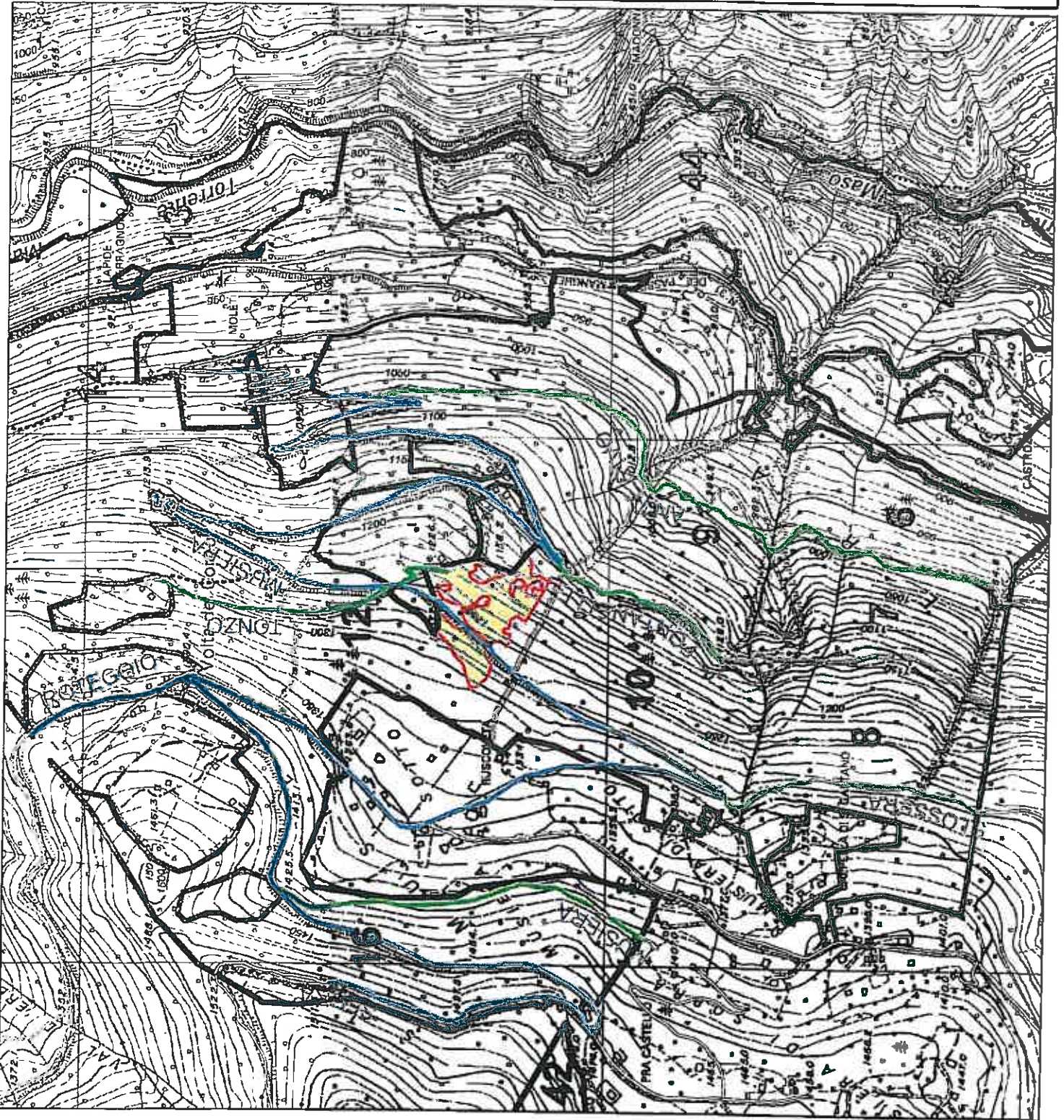



PROVINCIA DI TRENTO

Comune di Telve

Taglio forzoso
Schianti 2018

Lotto funzionale n. 2
Schianti 2018 - Roccolo Marana

ORTOFOTO

scala 1:2 000



STUDIO TECNICO FORESTALE
dr. Ruggiero Bologna

LEGENDA

 LOTTO ROCCOLO - MARANA

Confini

 Confini di proprietà

 Confini di particella

Viabilità forestale

 camionabile

 trattorabile

 pista di esbosco

 sentieri

 viabilità esterna alla proprietà

