

ALLEGATO 1

Codice modulo:

MODELLO E1 - SPAZIO RISERVATO ALL'UFFICIO DISTRETTUALE FORESTALE	
Piano forestale aziendale di..... Comune di Telve.....	Comunicazione
Inventario boschi privati catasto di.....	n.....anno.....

Alla PROVINCIA AUTONOMA DI TRENTO

Ufficio Distrettuale forestale di BORGO VALSOGANAServizio Foreste e fauna
serv.foreste@pec.provincia.tn.it

COMUNICAZIONE PREVENTIVA DI TAGLIO FORZOSO
(14 aprile 2011, n.8-66/Leg, art.20, c.1, lett.a)

Il sottoscritto / La sottoscritta

cognome Trentin nome Fabrizionato/a a Trento (TN) il 10/12/1976residente a Telve indirizzo Vicolo Valletta n. civico 11cap 38050 codice fiscale TRNF76T10L089Nindirizzo di posta elettronica/posta elettronica certificata (PEC) comune@pec.comune.telve.ittel. 0461 766054

COMUNICA

- che intende procedere all'utilizzazione forzosa con carattere d'urgenza delle piante danneggiate dall'evento di data 29.11.2018 dovuto a.....schianti da vento....., verificatosi in località...Cagnon..... sulla proprietà:

soggetta a pianificazione forestale aziendale, piano di...Comune di Telve.....
....., ovvero

situata in C.C.....pp.ff.....

- che l'intervento interessa un quantitativo stimato in2.230.....metri cubi;
- che l'esbosco verrà effettuato mediante gru a cavo, processore.....;

dichiara inoltre

- che entro trenta giorni dalla conclusione delle utilizzazioni darà comunicazione della effettiva quantità di piante prelevate.

Luogo e data

.....Telve....., li 14/7/2020

IL RICHIEDENTE



coll
TE 5

**INFORMATIVA DEL SERVIZIO FORESTE E FAUNA PER IL CITTADINO
EX ARTT. 13 E 14 DEL REGOLAMENTO UE n. 679 del 2016**

Il Regolamento Europeo UE/2016/679 (di seguito il "Regolamento") relativo alla protezione delle persone fisiche con riguardo al trattamento dei dati personali dispone che tale trattamento sia improntato al rispetto della citata normativa e, in particolare, ai principi di correttezza, liceità e trasparenza, di limitazione della conservazione, nonché di minimizzazione dei dati in conformità agli artt. 5 e 25 del Regolamento.

In osservanza del principio di trasparenza previsto dall'art. 5 del Regolamento, la Provincia autonoma di Trento Le fornisce le informazioni richieste dall'articolo 13 e 14.

1. FINALITA' DEL TRATTAMENTO

Il trattamento dei dati ha le finalità (scopo per il quale i dati sono trattati) e la base giuridica di seguito indicate:

-esecuzione di compiti di interesse pubblico o connessi all'esercizio di pubblici poteri di cui è investito il Titolare (art. 6, par.1, lett. e) del Regolamento) e in particolare per gestire l'approvazione dei piani di gestione forestale aziendale e dei progetti di taglio (art.57 e art. 98 della L.p.11/2007);

Il conferimento dei dati personali è obbligatorio per le finalità di cui sopra e per tutte quelle ausiliarie e connesse, quali ad esempio attività di controllo e consultive. Il rifiuto al conferimento dei dati comporterà l'impossibilità di corrispondere alla richiesta connessa alla specifica finalità.

2. TITOLARE DEL TRATTAMENTO

Titolare del trattamento dei dati personali è la Provincia autonoma di Trento (di seguito, il "Titolare"), nella persona del legale rappresentante (Presidente della Giunta Provinciale in carica), Piazza Dante n. 15, 38122 – Trento, tel. 0461.494697, fax 0461.494603 e-mail direzione generale@provincia.tn.it, pec segret.generale@pec.provincia.tn.it.

3. PREPOSTO AL TRATTAMENTO

I dati saranno trattati, per le finalità indicate al punto 3, dal Preposto al trattamento appositamente nominato,- che è il Dirigente *pro tempore* del Servizio Foreste e fauna i cui dati di contatto sono: Trento, Via Trener n. 3, tel. 0461/495943, fax 0461/495957, e-mail serv.foreste@provincia.tn.it, nonché da addetti al trattamento dei dati, dipendenti del Servizio, di cui il preposto si avvale, specificamente autorizzati ed istruiti.

Il Preposto è anche il soggetto presso il quale è possibile far valere i diritti previsti dagli articoli art. 15 – 22 del Regolamento, di seguito descritti.

4. DIRITTI DELL'INTERESSATO

In base alla normativa vigente l'interessato potrà esercitare, nei confronti del Titolare ed in ogni momento, i seguenti diritti:

- chiedere l'accesso ai suoi dati personali e ottenere copia degli stessi (art. 15);
- qualora li ritenga inesatti o incompleti, richiederne, rispettivamente, la rettifica o l'integrazione (art. 16);
- se ricorrono i presupposti normativi, opporsi al trattamento dei suoi dati (art. 21), richiederne la cancellazione (art. 17), o esercitare il diritto di limitazione (art. 18);
- in ogni momento, inoltre, l'interessato ha diritto di proporre reclamo all'Autorità di controllo.

Inoltre ai sensi dell'art. 19, nei limiti in cui ciò non si riveli impossibile o implichi uno sforzo sproporzionato, il Titolare comunicherà a ciascuno degli eventuali destinatari cui sono stati trasmessi i dati personali le rettifiche, o cancellazioni, o limitazioni del trattamento effettuate. Qualora l'interessato lo richieda il Titolare gli comunicherà tali destinatari.

5. RESPONSABILI DEL TRATTAMENTO

Per le finalità di cui al punto 3, i dati potranno essere trattati da soggetti che svolgono attività strumentali per il Titolare, che prestano adeguate garanzie circa la protezione dei dati personali, nominati **Responsabili del trattamento** ex art. 28 del Regolamento. L'elenco aggiornato dei Responsabili è consultabile presso i gli uffici del Servizio Foreste e fauna siti a Trento, via Trener n. 3.

6. RESPONSABILE DELLA PROTEZIONE DATI

I dati di contatto del **Responsabile della protezione dei dati (RPD)**, cui è possibile rivolgersi per tutte le questioni relative al trattamento dei propri dati personali, sono: via Giusti n. 40, 38122 – Trento, fax 0461.499277, e-mail ldprivacy@provincia.tn.it (indicare, nell'oggetto: "Richiesta intervento RPD ex art. 38 Reg. UE").

7. MODALITA' DEL TRATTAMENTO

Il trattamento sarà effettuato con modalità cartacee e con strumenti automatizzati (informatici ed elettronici) in modo da garantire la riservatezza, l'integrità e la disponibilità. Sempre per le finalità indicate, i dati potranno essere trattati da soggetti che svolgono attività strumentali per il Titolare, che prestano adeguate garanzie circa la protezione dei dati personali e nominati **Responsabili del trattamento** ex art. 28 del Regolamento.

E' esclusa l'esistenza di un processo decisionale automatizzato, compresa la profilazione.

8. COMUNICAZIONE E DIFFUSIONE DEI DATI (CATEGORIE DI DESTINATARI)

I dati personali raccolti non sono oggetto di comunicazione o diffusione.

I dati raccolti non saranno comunicati e non saranno trasferiti fuori dall'Unione Europea.

9. PERIODO DI CONSERVAZIONE DEI DATI

In osservanza del principio di limitazione della conservazione, il periodo di conservazione dei dati personali avrà durata limitata al raggiungimento delle finalità per cui i dati sono stati raccolti, nel rispetto di quanto previsto dalla normativa vigente e dal massimario di scarto della Provincia autonoma di Trento.

14 LUG, 2020



Dichiaro di aver ricevuto e preso visione della presente informativa



ALLEGATO 2

PROVINCIA AUTONOMA DI TRENTO
UFFICIO DISTRETTUALE FORESTALE DI BORGO VALSUGANA
STAZIONE FORESTALE DI BORGO VALSUGANA

ALLEGATO TECNICO A COMUNICAZIONE DI TAGLIO FORZOSO - SCHIANTI 2018
DPP 14 aprile 2011, n.8-66/Leg. art. 20

Proprietà/ Comune catastale	Comune di Telve/ CC Telve di Sotto		Cod. proprietà assestata/ Cod. inventario	11
Uso xCommercio lnterno			Anno lotto funzionale	2020
N. lotto funzionale	24	Denominazione Lotto	Schianti 2018 - Cagnon	
Superficie tagliata (ha)	5,72		% di danno (a raso =100%)	100% (5,35 ha) - 60% (0,37 ha)
Distribuzione del danno sull'area		omogeneo la macchie l misto		
Rinnovazione naturale		xassente l diffusa rada l diffusa densa l localizzata densa		
Tipo di danno prevalente		sradicate l sovrapposte l troncate x misto		
Direzione prevalente di caduta		l direzione prevalente x direzioni varie		
Modalità di esbosco prevista		Gru a cavo, allestimento con processore, trasporto a piazzale con camion.		

Quantificazione in volume tariffario presunto delle piante danneggiate. Il valore definitivo per lo scarico della ripresa sarà confermato successivamente, previa elaborazione

Particella forestale	Volume mc tar	Picea mc tar	Abete mc tar	Larice mc tar	P.silv. mc tar	P.nero mc tar	Cembro mc tar	Faggio mc tar	Al.lat mc tar
40	230	230							
56	1.920	1.870		50					
87	80	80							
Totale	2.230	2.180		50					

Al volume tariffario stimato, applicando un coefficiente di ramosità medio di 1,15 corrisponde un volume dendrometrico totale di 2.565 mc, pari a 2.052 t allo stato fresco.

Descrizione limiti esterni

I limiti esterni dell'area sono contrassegnati come segue sul terreno:

Il lotto principale confina a est con la proprietà di Telve di Sopra e a sud è delimitato dal pascolo di Malga Cagnon di Sotto. Presenza di alcune aree schiantate a ridosso del torrente Maso.

L'area evidenziata nell'allegato cartografico ricade nelle seguenti particelle catastali:

CC di Telve di Sotto, n 1293 e 1295

Prescrizioni generali

- All'interno dell'area indicata dovranno essere rispettate tutte le piante non danneggiate, non costituenti pericolo, salvo siano state contrassegnate e dunque autorizzate al taglio per motivi tecnici; in particolare dovrà essere preventivamente valutato assieme al personale incaricato dall'Amministrazione comunale il rilascio delle piante di larice (per singoli pedali e/o per nuclei) poste nella parte inferiore della superficie di intervento.
- Dovrà essere posta massima cura al rispetto della rinnovazione naturale, al suolo e alle infrastrutture presenti; dovranno essere contenuti solchi o compattamenti del suolo. Al fine di contenere i danni alle infrastrutture forestali, in caso di maltempo perdurante, il trasporto del legname sulle strade forestali potrà essere sospeso, per il tempo ritenuto opportuno a insindacabile giudizio del personale incaricato dall'Amministrazione comunale, e potrà essere ripreso solo su espressa autorizzazione.
- Non è consentito l'avvallamento libero di materiale legnoso lungo pendici, canali e torrenti sottoposti a interventi di sistemazione montana;
- Devono essere lasciati liberi da piante intere, tronchi e ramaglia tutti gli impluvi, i sentieri, le strade, le piste di esbosco; il rilascio in bosco della ramaglia non deve pregiudicare la rinnovazione naturale presente;

ALLEGATO 2

- Considerate le caratteristiche morfologiche e orografiche di alcuni settori della superficie schiantata (evidenziati in colore giallo in cartografia), in sede esecutiva l'Amministrazione comunale valuterà, congiuntamente all'impresa, la possibilità di rilasciare le piante schiantate su tutta o su parte della superficie di detti settori.

Il tecnico rilevatore
Dr. Ruggero Bolognani



Data e Firma

14.04.2020

VISTO
Ufficio distrettuale di

Allegato cartografico 1:5.000 (sfondo GTP)

Data Timbro e Firma



PROVINCIA DI TRENTO
Comune di Telve
**Taglio forzoso
Schianti 2018**

**Lotto funzionale n. 22
Schianti 2018 - Cagnon**

COROGRAFIA

scala 1:5 000



STUDIO TECNICO FORESTALE
dr. Ruggero Bolognani

LEGENDA

Confini

- Confini di proprietà
- Confini di particella

Lotto Cagnon

- Esbosco a discrezione
- Esbosco obbligatorio

Viabilità forestale

- camionabile
- trattorabile
- pista di esbosco
- sentieri
- viabilità esterna alla proprietà

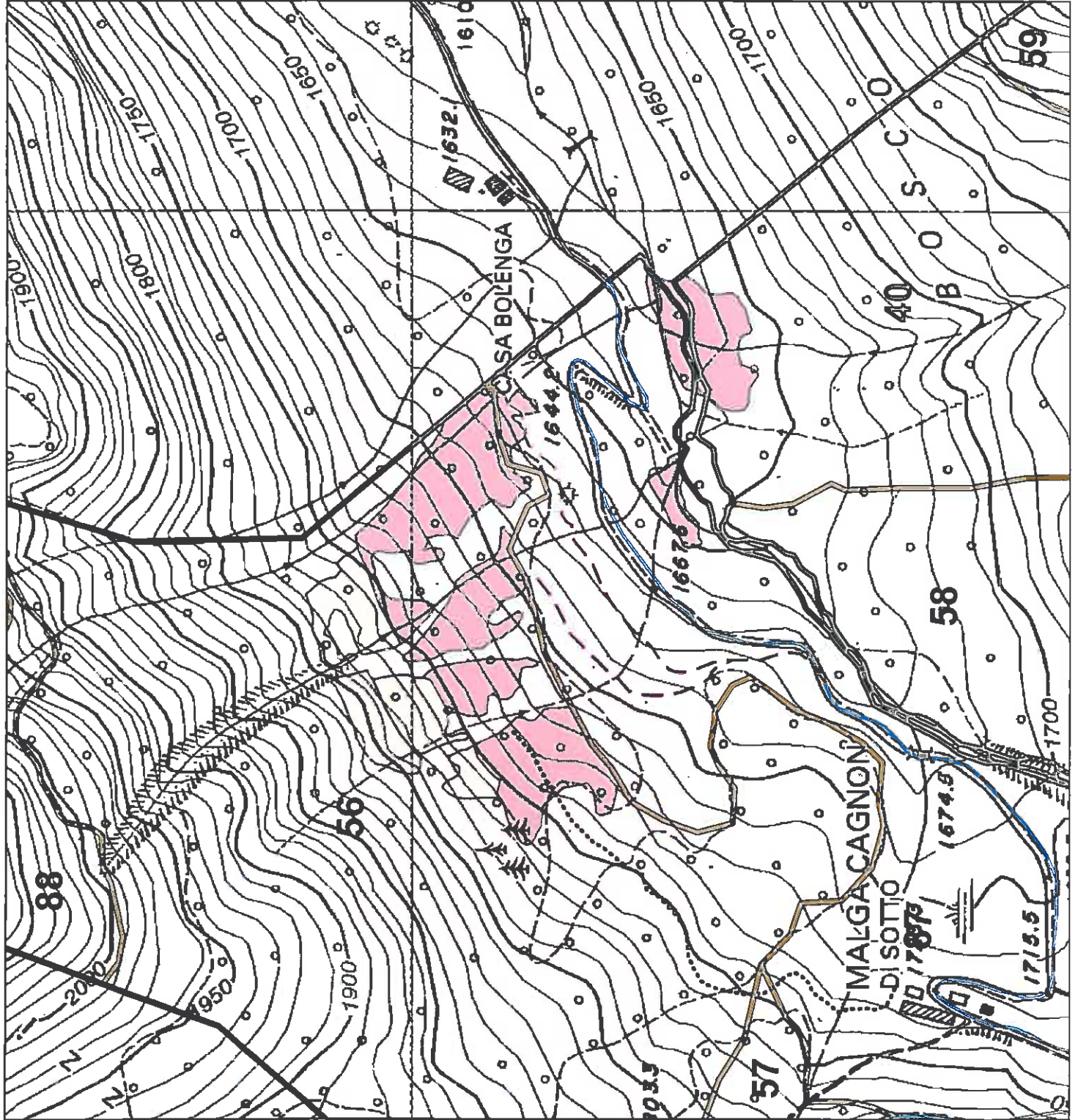

PROVINCIA DI TRENTO
Comune di Telve
**Taglio forzoso
Schianti 2018**

**Lotto funzionale n. 22
Schianti 2018 - Cagnon**

ORTOFOTO

scala 1:5 000



STUDIO TECNICO FORESTALE
dr. Ruggiero Bolognani

LEGENDA

Confini

- Confini di proprietà
- Confini di particella

Lotto Cagnon

- Esbosco a discrezione
- Esbosco obbligatorio

Viabilità forestale

- camionabile
- trattorabile
- pista di esbosco
- sentieri
- viabilità esterna alla proprietà

